発行所　高知県長岡郡大豊村中央公民館
全戸無料配布　印刷所　岩原印刷

今年もどうぞよろしく

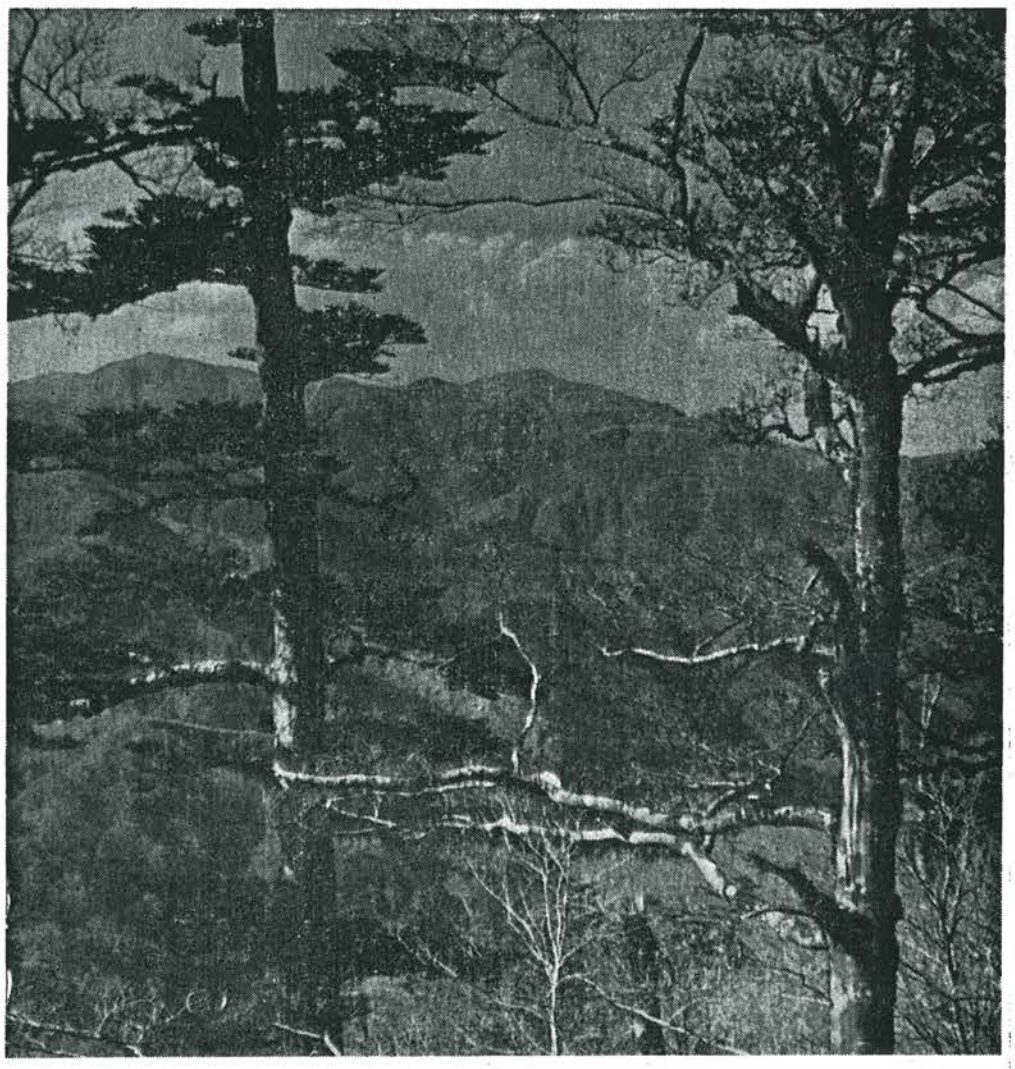

こんにちは　みなさん　8

和と民主

西豊永公民館長　吉村　政勝

どうも和の精神は人間再発見の鉱脈だといえそうだ。大豊村は和を村造りの基調とした、新村発足以来十年近くたしかに和の精神に支えられて村の発展をみることができた、また、住民の人間関係にも温い土壌となって一人、一人、の心にはぐくまれ、貯えられて限りない発展への歩みを続けてきたことも誠に幸だと思える。

和の精神が早くから人間形成の領域の中で常に強調されてはきたが、今日ほどその重要性を身近に感ずる時代はなかったようにも思う、裏返せば時代はそれだけ人間社会の平和的な発展と、未来に和を希求する意欲に燃えているのかもしれない。それもある、しかし今日何よりも和の精神を人間生活に不可欠の要件とする。

そんな社会的要素が身辺をとりまいているということを発見することができる要素の一つに集団社会の発展がある。私は家族制度のいっさいに抵抗しようとするものでないけれども、歴史は家族制度の崩壊と近隣社会から機能集団社会へ大きく変ぼうしている現状は直視しなくてはならない事実だと思っている。

個々の人格完成をみても集団学習、共同討議といういわば集団活動の中にあってそれぞれの学習、討議を重ねながら一人の人間像が築かれている。

少し大げさだが人類社会の歴史は和と争いの集積ともいえる。

ただ争いが和を求めて争われたのではなくて争いのための争いが続けられ、そこに人間的エネルギーを焼きつくし、力つきて和の世界に生活の知恵と幸福を求めたのかも知れない。

生産も生活も趣味だっておなじように、同一技術や技能の条件を持つ人々によって集団が設けられ、グループがつくられ、めいめい向上を願って研究と計画が進められている。

農業経営の近代化にも、科学時代の家政を担当する主婦にも、青年にも、すべての職能により、高い生産技術と生活設計を必要とする。

現代のくらしは個々の力ではどうにもならなくなっている。機能社会、集団社会の発展は歴史的な必然として受けいれなくてはならない時代になってきた。

私はなにも物質至上、技術万能を称え、ただに生活の合理化を急いで居るのではない、むしろこういう社会的要素の中での生活にこそ和の精神が強調されなければならないと考えている。

人間喪失という言葉があるが、科学文明に押しまくられた人間の姿ではない。和の精神を失った無力な、石のように冷たい人間をいうのである。

時代に生きる住民の生活と心により高い和の精神が確立することによっていっそう普辺的な郷土の発展と生活が約束されることだろう。地区公民館の使命も和の高揚に役立たなくてはならないと念じている。

（議会教民委員）

合併十周年記念式

本年は大豊村が合併して十年目にあたりますが、これを記念する行事が四月上旬頃行なわれる予定です。詳細は来月中には決定になる見込みです。

トップ写真説明

県立自然公園　梶ケ森

新春の朝日を受けて樹間にそびえているのは、大豊農業指導所の立花さんが撮影された県立自然公園梶ケ森です。

これは同じ公園の一部に入っている有沢中継所から撮ったものです。

今年は、登山口の豊永駅や通夜堂に案内カンバンやキャンプ場の水飲場、便所など整備する予定でいます

今年も四季それぞれの美しさをたたえ、多くの登山者を迎え、もてなすことでしょう。

昭和40年を迎えて

東祖谷への道など早期完成へ

村長　西岡治郎

昭和四十年の新春を迎え村民の皆様には、ますます幸多いことと存じ、お慶び申し上げます。

長い間、使っていた昭和三十年代に、いよいよおわかれを告げて、四十年代の第一年目を迎え、意義深く感銘新たなものを覚えます。昭和三十年、嶺東四ケ村合併以来十ケ年間、私たちは三谷前村長を中心に和衷協力融合一体を立村の精神に村民一体となり、村造りに懸命に努力してまいりましてここに村の基盤は整備確立されたものと信じます。

私たちは、これら先輩のきずかれた偉業を基礎にして、今年こそ飛躍発展にスタートする年にしたいものであります。

本村の持つ後進性から脱却するため、施策の急を要するもの、例えば二大幹線林道大豊川之江線大杉停車場線（京柱線）残部の早期完成を期すること。

テレビ中継所（民間放送局）開設の実現を期すること。

梶ケ森県立自然公園の認定に伴う整備に関すること。

林道年平線ならびに川口大橋の県道移管の実現を促進すること。

高知県山村振興対策事業の指定を受けること。

基幹線林道谷間豊永線の認定促進を図ること。

国道改修工事にともなう大杉中学校ならびに簡易水道等の整備に関すること。

農業構造改善事業の円滑な推進をすること。

村役場庁舎の整備を図ること。

農協ならびに森林組合等団体の整備育成を促進すること。

支所の統合又は廃止、選挙区の廃止等、行政機構の一体化を促進すること。

このように、なさねばならぬことは各地区毎に枚挙にいとまがありません。

にもかかわらず、また余りにも自主財源の少ないことを痛感せざるを得ません。

しかし、我々は断じてヘコタレは致しません。

私は部下職員一同と共に和の団結と鉄のごとき服務紀律を確立し、協力一致し皆様に奉仕すべく念願しております。

我々は、今日のために明日を、今年のために来年を犠牲にしてはならないと思います。

明日のために、そして来年のために今日を、そして今年を犠牲にしようではありませんか。

今後、一層皆様の御指導と御支援をお願い申し上げて年の始めのごあいさつに致します。

碁　合併十周年記念　囲　大豊本因坊決定戦

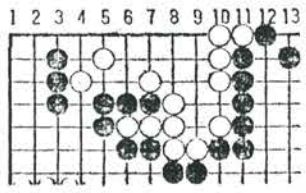

方法①各地区公民館毎に予選

②各地区より一位の者を以ってトーナメントで本因坊を決定します。

組わけ　A組一級以下三級以上

B組四級以下

有段者は御遠慮下さい。

地区予選　西豊永　永森利水　笹岡慶吉

中央（役場内平尾、秋山

各地区公民館毎に三月十五日までに予選をします各地区で、どのようにやるか詳細は公民館（末尾）へお問合せ下さい。一人百円の会費をいただきます。

決定戦

三月末日の予定。

表彰一、二、三、四、五位

連絡問合せ先

館名	館長名	主事名
久寿軒	高橋釈利	西岡宗歳
天　坪	西岡　広	高橋俊郎
大杉	飯田正福	山下久寿喜
川　口	吉川永晴	徳弘晴男
立　川	前野高貞	石川靖朗
穴　内	秋山盛敬	岡本重義
大田口	寺石由雄	桶口喜三
西豊永	吉村政勝	西谷俤紀
大砂子	豊永尚文	中西哲司
岩　原	吉川正一郎	
東豊永	小松俊雄	小笠原暢秀

珍しい石、美しい石を出品して下さい

石の展覧会

最近の石ブームを反映しまして村内でも、たくさんの方が採石され愛蔵されておられるようです。

そこで、これらの愛石を一堂に集めて展覧する場を提供したいと思います。

これによって、鑑賞眼を高め、さらには美に対する感覚を深め、生活に、うるおいを持たすことができるようになれば幸に存じます。

どうか所蔵の愛石を御出品の上、ひろくみんなの目を楽しませて下さい。

期日　二月二十八日（日）
午前十時より午後四時まで

会場　大豊村立家政高等女学校

出品される方は

①村内在住者であること。

②出品石は当日（二十八日）午前八時より九時までに会場へ御持参下さい。

③特別の場合を除き一人五点以内の出品とします。

④石は水石、盆石、台石とします。

解説と愛石談（午後一時より）

阿波池田市愛石会理事　林　徳一氏（角茂谷駅長）

主催　西豊永公民館

村立家政高等女学校　展示会とショウ

二月十一日　午前十時より午後三時半まで

ショウー　午後一時より

作品即売会　まくらカバー、毛布えりカバー、座ぶとんカバー、柱かけなど

食堂も開きます。

第五回畜産共進会
特等に大滝の小松茂さん

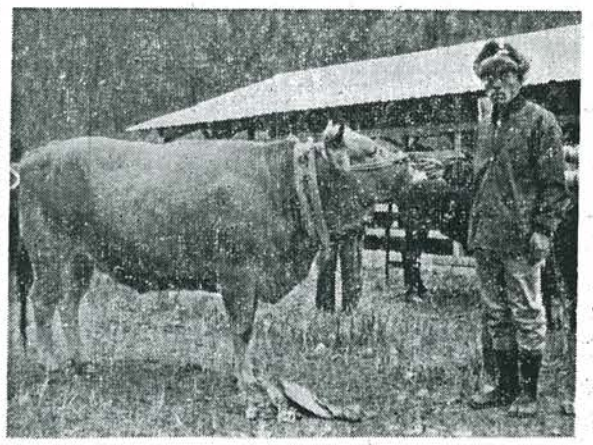

第五回目の大豊村畜産共進会が昨年十二月九日に高須の家畜市場で、おこなわれました。

この日、集った牛は約七十頭、家畜保健所や県畜連の審査を受けて、十三頭の入賞牛が決まりました。

また、管内から、いちばん多くの入賞牛を出した東豊永農協が団体賞として優勝旗を手にしました。

共進会終了後は直ちにセリ市が開かれ、三十頭の牛が売買されました。

入賞牛飼育者は、つぎのとおりです。

〔特賞〕大滝　小松　茂

〔一等〕小川　西山登亀美　大砂子　吉松久盛。

〔二等〕小川　小川力男。大滝　小松俊雄。西髭ケ内　桑名豊茂。馬瀬　高橋益樹。

〔三等〕日浦　森山　一。戸手野　岡林盛喜。大畑井　笹岡顕重。八畝　小笠原茂。三津子野　上村憲太郎　和田　原　熊晴。

（写真は特等の小松さん）

成人式
会食や合唱など
なごやかに記念行事

今年の成人式は、予定どおり十五日午前十時半から大杉小学校の講堂で盛大におこなわれました。

美しい訪問着に身を飾った娘さん、仕立おろしの背広を、りゅうと着こなした若者たち、いずれも、はたちの青春と大人への仲間入りに、覚悟も新たにして出席されました。

出席された該当者は百六十三名中六十九名。

三谷県議をはじめ来賓の方々や手伝いの青年学級生たちの列席もあってさしもに広い講堂もいっぱいになりました。

式典では、高須の村田隆子さんが該当者を代表して新らたな決意で自己をみがくと共に、世界の平和に寄与できる人間になりたいと決意を述べました。

式典後は、記念撮影、会食、合唱、フォークダンスなどの記念行事をおこない午後三時、閉会しました。

また当日、出席できなかった方々には、部落長さんなどを通じて記念品をお送りしました。

大豊、豊永テレビ、民間放送は五月頃か

昨年十月から開局しているNHK大豊、豊永テレビ中継所に民間放送を併置する計画は、その後も役場の方で当局と折衝が続けられていましたが、最近の話によると、大体五月頃には出来るのではないかということです。

時期的には、ずれることがあっても、早晩出来ることは間違いないと思われます。

また受信ができない立川地区の方へは村の世話で共聴施設をするよう進められています。

政治は国民のため
社会のためのものです
苦情相談を受けます
高知行政監察局

私たちの日常生活をふりかえってみましょう。

たとえば、タバコや塩については、タバコ塩専売法により、その販売が定められ、また、皆様たちの食卓に運ばれるカン詰食品等については、食品衛生法によって、その製造年月日や内容量などの表示義務が課せられております。

働く人々のためには、労働保険や健康保険、失業保険、船員保険がそれぞれの法律によって定められていますし、貧しい人や、身体の不自由な人や、戦争で傷づいたり死亡した人々のためには、生活保護法や身体障害者福祉法、恩給法、戦傷病者遺族等援護法などによって保護救済に当っています。

家を建築する場合には建築基準法が、また、道路の新設、修理や復旧などについては道路法があります。

このように私達の生活はもはや法律と無関係には存在し得ないくらい沢山の法律が目に見えない網の目のように張りめぐらされています。

高知行政監察局では、これらに関係する多くの役所に対する希望や要望を承りまた、役所の行っている仕事についての不平や不満などの苦情を承って、ご納得のゆく解決のお世話を行っています。

役所の仕事によって、不利益や迷惑を受けたり苦情をお持ちの方は、ご遠慮なくお申出下さい。

高知行政監察局では皆様からの、そのようなお申出の便宜を図るため、特に行政管理庁長官が依嘱した行政相談委員を各市町村に配置してあります。

ご相談は、一切無料で、皆様の秘密は固く守ります。

大豊村の行政相談委員は次のとおりです。

佐竹　繁晴　大王上
山中ヤスコ　東土居

高知市中島町一五八
高知行政監察局
電話高知②二三五九

定例村議会
八議案を可決

定例村議会は一月十八日に開会、一週間の会期で二十三日に閉会しました。

今回の主要議案は昭和三十八年度の決算報告などで八件が提案され、それぞれ原案どおり可決されました。

一般会計の決算は一億八千四百万円余りで、三十九年度への繰越額は三百六十万円余となっています。

このほか、国民健康保険簡易水道などの決算もありましたが、その内容については、次号でわかりやすいグラフなどにしまして報告をします。

国民健康保険
健康優良十二世帯を表彰

大豊村では昨年の十二月十七日に村内健康優良家庭を表彰しました。

表彰された御家庭は昭和三十七年、三十八年の二ケ年にわたって、病気をせずしかも国保税を完納されているものです。

表彰を受けられた御家庭はつぎのとおりです。

山下栄康（大王上）
秋山茂道（川　口）
笹岡程波（大畑井）
村上茂清（立川刈谷）
岡林　拡（西庵谷）
都築朋重（東髭ケ内）
杉本　幸（谷二）
村山亀喜（大畑井）
堤千代恵（東寺内）
長谷川正寿（西寺内）
川田顔恵（立川三谷）
秋山武美（日　浦）

役場人事異動
教育長に山中氏
事業課長　前田氏
教育次長　大地氏

昨年末、長野政高前教育長が助役に選任され、その後任に山中万石氏が教育委員に選任されました。

そして組織教育委員会で山中氏が教育長に選出されこのほど県教委の承認を得ました。

またこれにともなう教育次長などの人事発令が一月六日付で次のようにありました。

（　）内は前任職

事業課長　前田皮穂（事業課長補佐）。教育次長　大地寿穂（天坪支所長）。天坪支所長心得　三好元美（行政課主任主事）。天坪保育所調理士　永松亀喜（大杉保育所）。大杉保育所〃　西川貞子（大田口保育所）。大田口保育所〃　西岡日出子（東豊永保育所）。東豊永保育所〃　上村真智子（東豊永保育所用人）。天坪保育所保母（代用）。岡崎美岐（臨時）。東豊永保育所用人　大田利子（臨時）

山中教育長の略歴　47才

大豊村東土居

旧西豊永村助役。西豊永支所長。厚生課長。東豊永支所長。住民課長。教育次長

公民館の巡回映画

公民館と選管と共催で次のとおり巡回映画を行なう予定です。

御家族おそろいで、おいで下さい。

◆上映々画

劇　十一人の刺客
　　片岡千恵蔵　嵐寛寿郎　月形龍之介他

公明選挙関係短編ニュース　マンガ

◆入場無料

◆上映は午後六時半より

公民館と選管と共催で次のとおり巡回映画を行なう予定です。

御家族おそろいで、おいで下さい。

◆巡回日程

二月十五日岩原小。十六日大砂子小。十七日西豊永小十八日東豊永公民館。十九日西峯公民館。二十日大田口公民館。二十二日穴内公民館。二十三日川口公民館二十四日立川校。二十五日日浦公民館。二十六日久寿軒小。二十七日天坪小。

◆この日程については改めて御連絡しますが、変更の場合も考えられますので、御承知下さい。

家政高女生徒募集

昨年「四国のどこかで」というテレビニュースで四国の津々浦々から九州の大分までも全国まれな大豊村の花嫁学校大豊家政高女と放送され各地区より御称賛やお問合せをうけました。

創立十三年の今日。卒業生のある者は主婦となって家庭で子女の養育に、またあるものはデザイナーとして社会的に自立自炊をして、ほんとに役に立つ実学教育をいたし効果をあげております。

・新学年も間近になりました。

大豊村の皆様によって育てられている学校としてほこり高く、自信をもって職員生徒張りきっております。

本年中学校を御卒業なされる家庭科御希望の方は是非とも本校に御入学下さいますようおすすめ致します。

なお詳しいことは本校または教育委員会へお問合せ下さい。

本科二ケ年　中学卒
速成科一ケ年　高校卒

和裁専科　一ケ年
洋裁専科　一ケ年

課目

洋裁　和裁　調理
栄養　育児　被服
生花　作法　社会
体育

村立家政高等女学校
校長　吉川喜美

文芸

ふるさと　藤原紫陽

淋しさの華やぎもあり峡の秋
杭を打つこだまがえしの秋の山
庭先に干物多し菊日和
校長の訓示もながく笑う栗
葛の花南国土佐も果ての駅

（大阪市在　岩原出身
本名　可徳（のぼる））

北川　西岡　長男

我が部落に入り来て山の仕事する人らの
家を今日は訪いたり
庭に置く古きバケツに赤き花凋みしを問
う名も知らぬ花
奥さんに聞けばサルビヤの花という長き
寿命の花なりという
凋みたるサルビヤ花の幾輪か咲きたる家
を今日は訪い来ぬ
古バケツに植えられし赤き花凋みたる花
サルビヤの花
サルビヤとは淡く故郷なき感じなり凋み
散りしく庭新たなる家の
サルビヤとはよくぞ名づけし人の世のは
かなき如く花も散りたり

小川　西岡のぶき

何ごとか呼びかく如くこだまして汽車は
行き交う大王駅を
ゆききする汽車過る毎点滅す何百ショッ
クか缺にあかるし
ぽうつぽうつとゆさぶる如わが胸を一瞬
汽車は型をみせず

高知県観光連盟推薦

「よさこい船」

石川泰久・作詩
高橋是吉・作曲
小泉幸雄・編曲
鈴木三重子・唄

月が紅さしや　わたしのこ
とを
想い出してね　また来てね
よさこい　よさこい　まる
た来てね
情けひとすじ　黒汐育ち
抱いて待ちます　紅さんど
お国自慢の　よさこい節に
かけてきかせた　恋の謎
よさこい　よさこい　恋
の謎
といて呉れてか　浦戸の沖
で
汽笛、泣かせる　君の船
稲の穂でさえ　二度なる国
を
忘れないでね　また来てね
よさこい　よさこい　ま
た来てね
燃える想いは　室戸の灯り
せめて伝えよ　南風

室戸、阿南海岸国定公園記念。高知県観光連盟推薦

「室戸岬」

石川泰久・作詩
高橋是吉・作曲
小泉幸雄・編曲
デイック・ミネ唄

赤い椿の　灯台岬
室戸見返りや　想い出つの
る
燃える想いも　旅路の夢
と
月に泣かせた　桂浜
男泊は　こらえて　いても
室戸黒夕　なぜ胸ぬらす
瞼合わせりや　よさこい
節の
橋よ、柳よ、花の影
赤い珊瑚を　形身に抱いて
室戸廻れば　未練がつのる
雨の機橋　しょんぼりひ
とり
泣いたあの娘の　愛とし
さに
作詩者は大豊村立川刈谷
在。レコードは本年一月から発売中。

編集後記

◆明けましておめでとうというのには、いささか遅くなり、おまけに二頁建てという貧弱なものになって汗顔の至りです。

◆村の仕事そのものが会計年度である関係上、新年号に本年度の村の方針というものは発表できませんが、村長あいさつの中に、その方向をおくみとり願えると思います。

◆二頁の関係上、きまり記事をはぶきました。次号では大豊の今年の農業問題等につき指導所などと座談会を開く企画でおります。

◆二月は、まだまだ厳しい寒さが続くと思います。しかし二月は逃げるともいって三月の声を聞くのももうすぐです。

◆合併十年目の春、飛躍発展の年たらしめたいものです。（平）