館報 大豊
発行所
高知県長岡郡
大豊村中央公民館
電話杉56番
印刷　岩原印刷所
全戸無料配布

家政高女新装なる
十周年記念行事もおこなう

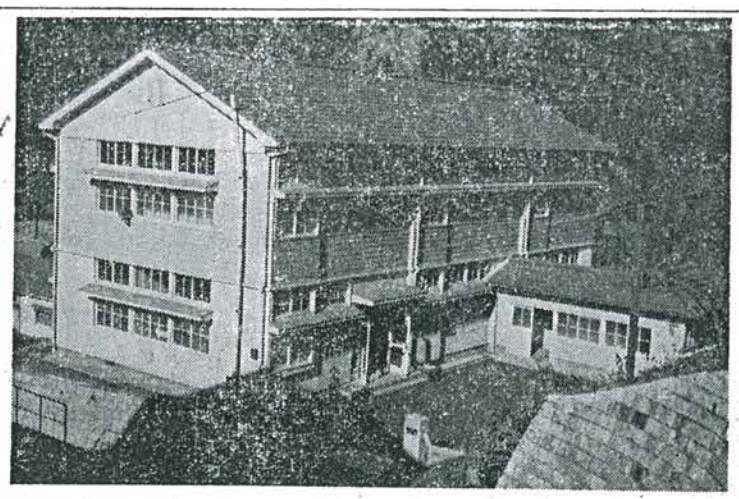

待望ひさしかった村立家政高等女学校の校舎が花嫁学校の名にふさわしい外観と内容をもって新装なり、十一月十二日に盛大な落成式がおこなわれた。

つづいて十二月七日に創立十周年記念祝賀行事が同校卒業生たちの手でおこなわれ関係者は二重のよろこびにひたった。

新築された校舎は木造二階建四〇六平方メートルで豊永中学校の向って左側に建てられている。

内部は
普通教室　二室
和室　〃　一
調理室　一
炊事室　一
転員室　一
教材室　二
便所　一
となっており生徒の収容人員は約八十名。

工費は六百五十七万円を要した。

十周年記念行事には各教室に和洋裁、料理、手芸生花など生徒の作品が展示され、みごとなできばえに出席者はしきりに感心していた。

また式典では建築までに功労のあった方々（物故者を含む）に卒業生から感謝状がおくられた。

そして午後からは同校でファションショーや地元婦人会、幼児たちの舞踊があり、超満員の観衆にヤンヤの喝采を浴び多彩な記念行事をおわった。

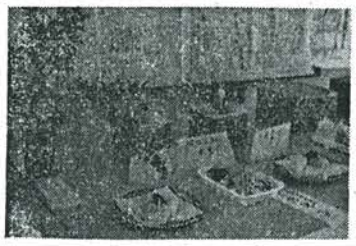
生徒の作品　料理

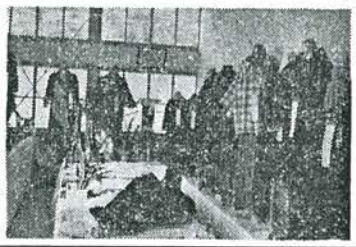
生徒の作品　和洋裁

待望の大豊家政高等女学校は去る十一月十二日新築竣工されました。この喜びはひとえに村長様始め村御当局並に村民皆様の御支援と御協力の賜とほんとに有難く身にしみて転員、生徒卒業生一同の深く感謝する所でございます。

この喜びの現れとして十二月七日には更に三百余名の各地に点在する卒業生が連絡を取りあって、珍らしくも卒業生主催による村立十周年記念式が盛大に行われたのであります。

村民の皆様に本紙上をもってこの御礼を申上げるとともに本校の使命を深く知って頂く為に御挨拶申上げます。

本校は二十五年私立吉川文化学園として発足したのち学校と改称され、現在に至って居ります。

本校は創立以来、愛と和の精神の下に働きつつ学ぶ職場に活躍して本校の使命を達成して居ります。

新校舎は豊永駅より徒歩五分、緑に包まれ吉野川の清流にのぞみ、青磁色の屋根が高くそびえ、見るからに近代建築の通風採光環境共に恵まれて居ります。

この美しい立派な校舎は多大の村費をもって建てられ、県内他町村には見る事の出来ない事で格別に喜ばしく又教育の村、大豊の誇りでもあります。

村当局のこの大きな犠牲の払われている目的達成の為にも一入の御支援下さいまして女子教育のセンターとして生徒確保に御協力をたまい、本校が益々繁栄し近き将来には高等学校へと躍進するよう、教課内容充実を計るよう、更に覚悟を新にしております。

百聞は一見に如かず、この実現達成の為是非学校内容御参観の為御来校下さいますよう御願いして挨拶と共に新校舎落成の御礼申上げます。

御挨拶
校舎新築に当って

村立家政高等女学校
校長　吉川喜美

働く事に喜びをもつ明るい朗らかな農村婦人を養成する事を目的として役に立つ女になるよう、派手な存在であります が義務教育終了後の子女の仕上げ教育としてその重要性が認められ二十八年四月西豊永村に村立家政高等女学校として移管され更に三十年新村発足と共に和洋裁、料理栄養、被服、生花、作法生花等の教課を通じ教え育んで居ります。

幸にして卒業生は主婦となり母となって家庭に、又育児、作法生花等の教課を通じ教え育んで居ります。

卒業生一同の深く感謝する所でございます。

この喜びの現れとして十二月七日には更に三百余名の各地に点在する卒業生が連絡を取りあって、珍らしくも卒業生主催による村立十周年記念式が盛大に行われたのであります。

村民の皆様に本紙上をもってこの御礼を申上げるとともに本校の使命を深く知って頂く為に御挨拶申上げます。

本校は二十五年私立吉川文化学園として発足したのち学校と改称され、現在に至って居ります。

本校は創立以来、愛と和の精神の下に働きつつ学ぶ職場に活躍して本校の使命を達成して居ります。

新校舎は豊永駅より徒歩五分、緑に包まれ吉野川の清流にのぞみ、青磁色の屋根が高くそびえ、見るからに近代建築の通風採光環境共に恵まれて居ります。

この美しい立派な校舎は多大の村費をもって建てられ、県内他町村には見る事の出来ない事で格別に喜ばしく又教育の村、大豊の誇りでもあります。

村当局のこの大きな犠牲の払われている目的達成の為にも一入の御支援下さいまして女子教育のセンターとして生徒確保に御協力をたまい、本校が益々繁栄し近き将来には高等学校へと躍進するよう、教課内容充実を計るよう、更に覚悟を新にしております。

百聞は一見に如かず、この実現達成の為是非学校内容御参観の為御来校下さいますよう御願いして挨拶と共に新校舎落成の御礼申上げます。

親子のひととき読書活動

西豊永小学校で「親と子の読書ひととき活動」がおこなわれていることは六十三号でおしらせしましたが

西豊永小学校の記録
読んでいる家庭がだんだん増加

その後の状況が、このほどまとめられましたので御紹介します。

十月は七十八パーセントの家庭で読むという好成績

十月のしらべによりますと全家庭の七十八パーセントが読むという、たいへんよろこばしい成績をあげています。

どれだけ家庭で読まれているか、学年別にみてみますと

一年生の家庭	百	%
二年 〃	九十二	%
三年 〃	七十八	%
四年 〃	七十二	%
五年 〃	九十	%
六年 〃	四十八	%
合計 〃	七十八	%

このパーセントは子供が読んで家族の人に聞いてもらったものなのです。

家族がいそがしいので、きいてはもらえなかったけれども子供が自分一人で読んだというのが全体の十六%。

全然読まなかったが全体の六%となっています。

子供たちは、どんなときに読んで聞いてもらったか

◎夕食後にみんなに聞いてもらう。
◎お母さんが炊事をしているとき、そばで読む。
◎針仕事をしているとき聞いてもらう。
◎畑しごとの休みに家へはいってきたとき聞いてもらう。
◎病気でねている、おじいさん、おばあさんに読んであげる。
◎だれもいないから、おばちゃんに聞いてもらったこれは、学校の先生が子供たちに聞いてしらべたものですが、子供なりに聞いてもらう相手をさがしていることに心をうたれます。

親の感想

学校では毎月、家庭から読書活動についての感想を求めているが、しだいに多くあつまりはじめ先生たちもよろこんでいます。

この感想文は要約されてプリントされ、先生の意見もつけて各家庭に配布されております。

学校全体としてどんな進みかたをしているかまた、ほかの家庭では、どんなふうにして、この活動をすすめているのかが、よくわかり、たいへん心のこもった連絡、交流がなされています。

次の〇印は御家庭の御意見
△印は学校の御意見

＝一年生の読書指導＝

〇まだまだよむのもまどろこしいけれど、よんだところの大意はわかっているらしい。

わたしは今のところつまらず、すらすらよむという点に注意して、ただどんどんよめばよいと考えているがどうだろうか。

又あまりながく、ひとつの本をよませていると、あきてくると考え半分ぐらいは私がよんでやっている。

一年生の読書指導について、どのようにしたらよいか、参考書があればしらしてほしい。

読書がはじまってから本好きになったのはたしかだ。

△分析的な　思考の力が　発達していない一年生にはあまりくわしい、こまかいところまで、せんさくしていわせるのはむりでもあり、又わかっていても、いいあらわせないということもあって、こまかいせんさくが、かえって読書意欲をにぶらせるということも考えられる読んだところの内容については大まかなところをきいてやり、めんみつなことについては、わずかずつきいてやるにとどめお説のように、すらすらとつまらないように読むことに注意し、けいこをさせるがよいと存じますそのほか読書指導上の注意点を八木敏夫という方の御意見を参考にして挙げてみますと

(1)むずかしすぎる本、やさしすぎる本をさけること。
(2)同じ傾向の本ばかりにかたよらないこと。
(3)途中でなげださないように気をつけてやること。

（本の内容にもよりますが、なげだしそうにみえたら、お説のように親が手伝ってやるのは、たいへんよいと思います。）

(4)早口でよまさず、ゆっくりと読ますことが低学年では特に大切です。学者のはなしでは日本語は、はや読み、とばしよみに適していないそうです。

(5)生活の調和をやぶるほど読書過多になってはいけない。

一年生（低学年）だけについての読書指導参考書があるかどうか、よく知りません。

一年生の読書指導について、ただ見当ったら、おしらせします。

〇自分からすすんでよむようになった。自分で一回よんでおいて、それから「お母ちゃん、おもしろいよ」といって、もう一度よんでくれることもある。読みとる力がついてきたことと読むことに興味をおぼえ、よい習慣がついたと、よろこんでいます。

〇まちがったよみ方をしても、家では初めから直さずおきました。

子供がまちがった読み方をして、わからぬときは一人でよみなおしておりましたが、このごろではそうしたまちがいはしなくなりました。

〇先生にいわれたから仕方なしによんでいる感じであった。

、。言葉のいいまわしかたなど下の下だが、それでも思っていたよりはましか。

よんだあとで、どんなことを書いてあったかをきくと、意味や筋はわかっており、おもしろいと感心する点もあるらしい。

今夜はテレビにかじりついて、もう読む気はないが、あすからは二十分づつよむ約束はした。

〇本の内容について子供にきいたり、はなしあったりするとき子供の理解力が想像以上であったり又幼稚であったりして、その成長ぶりがうかがえよい勉強になる。

本の内容も安心できるものであり今後も充実してもらいたいと考える。

〇童話に出てくる人物は今も昔もおなじであるが、その内容はずいぶんちがっています。

よんでおもしろいと思うように社会についての勉強もできると思う。

〇一年生の読書だから、ゆっくりきいてやりました。

「月と地球」を題にした一節をゆっくり読んだり話し合ったり……。

子供は子供なりの理解のしかたで月や地球を見、かつ考えているということを、いまさらのように認識させられました。

おとぎ話の中のお月さまと、科学的なお月さまは大人の勉強として、とりあげても十分むずかしい問題と考え、二十分間いっしょに勉強した思いがしました。

〇「母のない子と子のない母」という本を親子読書につかいました。不幸な人々の愛情がりっぱな家庭づくりを完成させていくよろこびしさに感動しました。

子供も質問したりして有益な、しかも楽しい読書ができました。

畜産共進会
特等に大滝の小林さん

昭和三十八年度の畜産共進会が十一月五日、川平で行なわれた。

出品頭数五十三頭の審査の結果つぎの入賞者がきまった。

（特賞）小林武重（大滝）
（一等）西岡経重（北川二区）、原至（和田）、山中梅香（立野）
（二等）門田義澄（大滝）、山中鹿治（八畝）、西岡務（峯）、小林顕穂（大滝）
（三等）筧利亀（筏木）、伊野原慶太郎（小川）、杉本安市（川口南）、小松俊雄（大滝）、三谷清水（川井）、天坪農協（団体賞）東豊永農協

各地区村民運動会の成績

天坪＝1位馬瀬、戸手野、枯谷チーム。西豊永＝1位東庵谷、西庵谷チーム。
大杉＝1位杉チーム。
穴内＝1位穴内三区。
東豊永＝1位八畝チーム。

三三〇才ソフトボール大会

今年は参加チームが少なくて、たった三チーム。リーグ戦で
一位　国鉄
二位　大杉
三位　和田
と決定。

公明選挙年賀状コンクール

応募規定

①内容
昭和三十九年の年賀状に公明選挙に関する次の記載または押印のあるもの
標語、カット、絵画、その他啓発文、スタンプ等

②右の内容を記載した三十九年の年賀状を差し出した方またはこれをうけとった方。

③提出先と締切日
一月二十五日までに居住地の市町村選挙管理委員会に出してください。

④応募者は作品または別の紙に住所と氏名をはっきりと書いてください。

⑤公明選挙年賀状の差し出し人が応募されるときはその見本を提出するものとし、これと同種類の差し出し数を記入してください。

⑥応募品は返しません。

⑦審査
(イ)第一次　村の選挙管理委員会で選こうします
(ロ)第二次　第一次審査で選こうされたものについて県選挙管理委員会と県公明選挙推進協議会で選こうします。

⑧賞
三等までと佳作若干

⑨発表
二月下旬頃入選者に通知します。

昭和三十八年のあゆみ

一　月
○本山署脱走犯人杉山が村内へたちまわり各消防分団が捜査のため出動。
○落合消防会舘竣工。
○成人式（大杉小）

（成人式）

○新入学児童身体検査および知能テスト
○村議会
○スキー祭り

（スキー祭）

○旧元旦（二十五日）
○消防委員会
○民生委員研修会
○村婦人共励会（東豊水）
○部落長会（東豊水支所で知事来席）

二　月
○大豊猟々会
○東寺内公民舘兼若一王子社務所落成
○穴内川ダム対策委員会
○議会訴訟委員会
○大豊村園芸反省会
○怒出部落公民舘落成
○農業委員会
○臨時村議会
○枯谷公民舘落成
○酪農組合総会
○大田口と大杉農協、それぞれ総会

三　月
○杉、高須および角茂谷簡易水道竣工検査
○教育委員会
○定例議会
○選挙管理委員会
○各小・中学校卒業式

四　月
○県下教員人事異動発令
○農業構造改善事業協議会
○穴内川ダム開設に伴う警報装置関係契約調印
○杉消防団杉部落詰所改修工事落成式
○村内小中学校始業入学式
○帰全農場合格者激励会
○西豊永慰霊祭
○村婦人会見学旅行
○村道上桃原線竣工式
○大田口地区公民舘落成式
○天坪慰霊祭
○農協合併研究協議会
○村内校長およびPTA役員懇談会
○園芸組合運営協議会
○西谷昇氏県議に無投票当選決定
○西豊永農協総会
○村長選挙無投票に決定、三谷泉水氏当選
○村議会議員選挙　投票率　八八・八八%

（組織議会）

○組織村議会

五　月
○村内かちやん峯査会
○奥大山川開発にともなう水利使用本省認可
○松生開拓道路けっかいにより杉消防分団出動

（大杉中に不時着のヘリコプター）

（大豊農業指導所）
○大豊農協連合組合総会
○県道東祖谷大杉停車場期成同盟会理事会
○村内商工会総会
○大豊川之江線理事会
○大豊村長雨災害対策本部設置
○テレビ中継に関する調査
○村社会福祉協議会
○小・中学校学力テスト
○映写機操作技術講習会

七　月
○西豊永農協再建総会
○定例議会
○民踊講習会
○村内部落長会
○消防幹部会

（豪雨で国道けっかい）

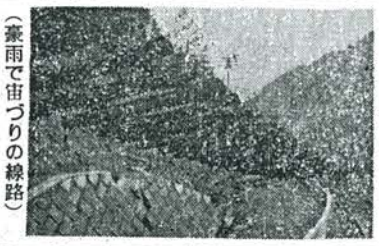

（豪雨で宙づりの線路）

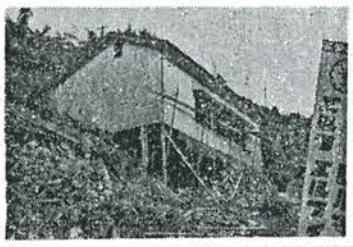

（敷地けつかいの日浦公民舘）

○トマト大阪市場初出荷
（トマト出荷　西峯）
○田所林業従業員立川仁尾ケ内において生埋めとなり、その捜索に立川消防団出動

八　月
○台風九号により土讃線不通（穴内駅ふきん）
○国道一時通行不通
○連合青年団共励会
○大豊村消防演習
○村婦人共励会
○部落保健班長会

九　月
○農協合併協議会
○テレビ中継候補地調査

（テレビ中継候補地調査）

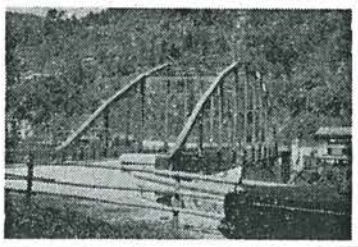

○学校映画教室巡回
○長瀞橋竣工祝賀式

（長瀞橋）
○大豊村青年学級開講式
○嶺北連合消防演習・本山
○みかん研究同志会
○立川地区移動保健所
○川口〃

十　月
○村内農産物品評会
○定例村議会
○大田口校落成式
○農研連総会
○村婦人共励会

十一月
○畜産共進会
○各地区村民運動会
○大杉慰霊祭

（大杉地区慰霊祭）
○県知事および衆議院議員選挙
○家政高女落成

十二月
○三三〇才ソフトボール大会（大杉中）
○家政高女十周年記念式典
○郷土古文化祭、定福寺で開催

郷土古文化祭で里神楽を舞う筏木部落の人。

たばこは村内で買いましょう

専売公社では毎月の販売本数に対して次の割合いでタバコ消費税を各市町村毎に納付しています。
したがって町村のタバコ売上げが増えれば、ふえるほど消費税もふえ町村の財源が豊かになりますから、今後とも
① タバコは町村内のちかくのタバコ店で買ってください。
② 御旅行のときは旅行先で消化するぶんを買ってもっていってください。
③ 御贈答にはなるべくタバコを御利用ください。
町村へ納付する消費税ピース一箱で三円五二銭強
新生一箱で七円四銭強
きざみ一袋で十円五六銭強
なお昨年度に大豊へ納付した消費税は次のとおりです
五百六十七万三千五百三十円。
（日本専売公社本山出張所。本山たばこ販売組合同婦人部）

衆議院議員選挙部落別投票成績

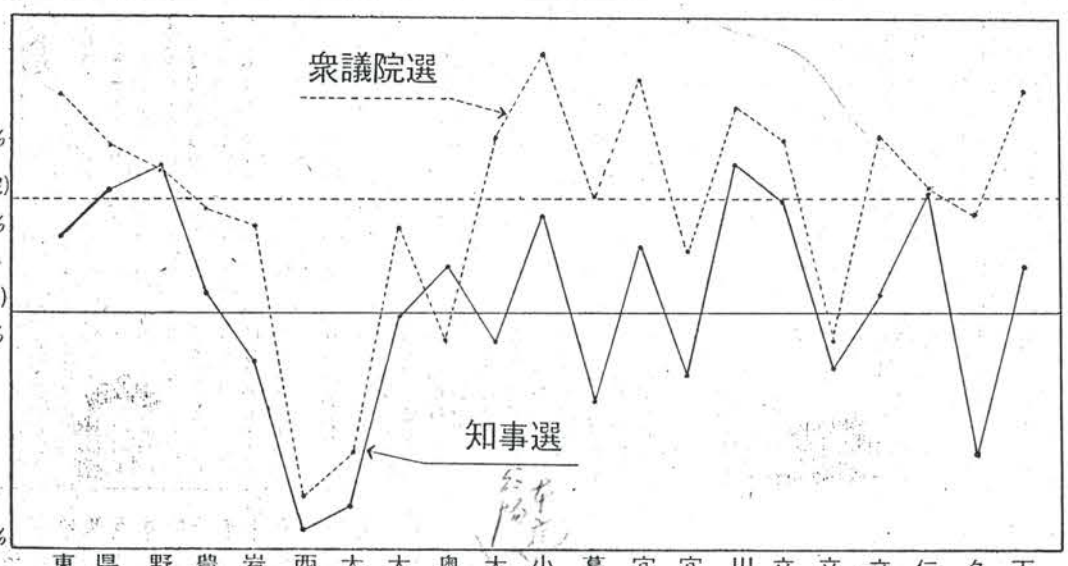

順位	名	落	部	%
1	所	電	発	100
2	合		落	87.28
3	口	土	川	82.91
4	原	三ノ内	高	82.05
5	川	畑一内	小	82.21
6	居		東	80.40
7	区	生	穴	79.23
8	井	々	大	78.98
9	二	手	穴	77.97
10	村		本	77.46
11	須		高	75.93
12	畝		八	75.86
13	野		久	75.00
14	屋		中	75.00
15	二		野	75.00
16	野		谷	75.00
17	滝		戸	74.40
18	石		大	74.29
19	火		黒	74.11
20	平		連	73.97
21	戸		大	73.96
22	瀬		船	73.86
23	々		馬	73.23
24	口		安	73.13
25	谷		大	73.03
26	堂		枯	72.73
27	戸		石	72.55
28	和		川	72.50
29	野		中	72.50
30	子		三	72.00
31	内		中	71.88
32	下		大	71.79
33	原		岩	71.03
34	生		栗	71.01
35	野		立	70.94
36	内		西	70.77
37	一		穴	70.62
38	生		検	70.59
39	谷		立	70.37
40	郎		西	70.10
41	田		穴	70.00
42	区		目	69.23
43	区		梶	69.03
44	付		ケ	69.01
45	梶		怒	68.57

順位	名	落	部	%
46	谷		谷	68.53
47	生		谷	67.97
48	原	ケ	谷	67.91
49	内		野	67.74
50	井	尾杉	原	67.53
51	南	口	内	67.17
52	軒	寿	子	66.67
53	家		田	66.48
54	川	ノ	岩	66.34
55	東	寺	内	66.06
56	浦		木	65.98
57	川	一ノ	山	65.64
58	一	三	保	65.55
59	木	次	原	64.29
60	内	二	ケ	64.22
61	区		中	64.00
62	上	小	内	63.79
63	居	川	内	62.07
64	瀬	内	内	61.98
65	居		内	61.94
66	央	谷	内	61.54
67	谷	又	内	60.37
68	王	淵	内	60.00
69	保	田	内	60.00
70	谷	谷	内	60.00
71	谷	野	原	59.21
72	原	内	子	58.50
73	内	子	田	58.33
74	木	山	保	58.24
75	内	木	原	56.94
76	区	ケ	内	56.04
77	上		内	55.97
78	居	中	内	55.16
79	瀬		内	54.00
80	居	一	内	52.00
81	央	一	内	51.52
82	谷	王	内	49.78
83	谷	寺	内	49.21
84	柚	ノ	内	48.39
85	東	寺	内	48.15
86	北	川	内	48.00
87	大	内	内	46.30
88	土	内	内	39.13
89	一	内	内	37.11

順位	名	落	部	%
1	所	電	発	100
2	合		落	87.28
3	口	土	川	82.91
4	原	三ノ内	高	82.05
5	川	畑一内	小	82.21
6	居		東	80.40
7	区	生	穴	79.23
8	井	々	大	78.98
9	二	手	穴	77.97
10	村		本	77.46
11	須		高	75.93
12	畝		八	75.86
13	野		久	75.00
14	屋		中	75.00
15	二		野	75.00
16	野		谷	75.00
17	滝		戸	74.40
18	石		大	74.29
19	火		黒	74.11
20	平		連	73.97
21	戸		大	73.96
22	瀬		船	73.86
23	々		馬	73.23
24	口		安	73.13
25	谷		大	73.03
26	堂		枯	72.73
27	戸		石	72.55
28	和		川	72.50
29	野		中	72.50
30	子		三	72.00
31	内		中	71.88
32	下		大	71.79
33	原		岩	71.03
34	生		栗	71.01
35	野		立	70.94
36	内		西	70.77
37	一		穴	70.62
38	生		検	70.59
39	谷		立	70.37
40	郎		西	70.10
41	田		穴	70.00
42	区		目	69.23
43	区		梶	69.03
44	付		ケ	69.01
45	梶		怒	68.57

順位	名	落	部	%
46	谷		谷	68.53
47	生		谷	67.97
48	原	ケ	谷	67.91
49	内		野	67.74
50	井	尾杉	原	67.53
51	南	口	内	67.17
52	軒	寿	子	66.67
53	家		田	66.48
54	川	ノ	岩	66.34
55	東	寺	内	66.06
56	浦		木	65.98
57	川	一ノ	山	65.64
58	一	三	保	65.55
59	木	次	原	64.29
60	内	二	ケ	64.22
61	区		中	64.00
62	上	小	内	63.79
63	居	川	内	62.07
64	瀬	内	内	61.98
65	居		内	61.94
66	央	谷	内	61.54
67	谷	又	内	60.37
68	王	淵	内	60.00
69	保	田	内	60.00
70	谷	谷	内	60.00
71	谷	野	原	59.21
72	原	内	子	58.50
73	内	子	田	58.33
74	木	山	保	58.24
75	内	木	原	56.94
76	区	ケ	内	56.04
77	上		内	55.97
78	居	中	内	55.16
79	瀬		内	54.00
80	居	一	内	52.00
81	央	一	内	51.52
82	谷	王	内	49.78
83	谷	寺	内	49.21
84	柚	ノ	内	48.39
85	東	寺	内	48.15
86	北	川	内	48.00
87	大	内	内	46.30
88	土	内	内	39.13
89	一	内	内	37.11

書留郵便物の受取方が改正されました

受取人が不在で配達ができなかった書留郵便物については従来は再配達（二度目）のとき更に不在であったときに不在配達通知書を受取人の宅へ置いて居りましたが、十一月一日から次の様に取扱規程が改正されましたので御知らせします
郵便集配員が最初に配達の際、受取人が不在のときは「不在配達通知書」を置き、原則として再配達はせず郵便局で十日間、留置するので郵便局窓口で受取ることができます。
ただし再配達を希望される方は前記の御宅に差し置きました「不在配達通知書」に配達希望月日など書いて郵便局へ御知らせ下さるか、電話で受持郵便局の郵便係へ御連絡下されば再配達もできます。
（責任者　杉正）

編集後記

◇昭和三十八年の御指導、御協力を感謝します。
◇みなさまの御健康を祝しあわせて、よいお年をお迎え下さるよう祈ります
◇歳末に当って火の元に十分気をつけましょう。
（平）